ПРОЛЕТАРИИ ВСЕХ СТРАН, СОЕДИНЯЙТЕСЬ!

ЗНАМЯ УДАРНИКА

Орган ГК и РК ВКП(б), Горсовета и Райсовета депутатов трудящихся г. Торжок

№ 69 (3602) | Пятница 16 июня 1944 г. | Цена 20 коп.

С 15 по 25 июня объявлен фронтовой декадник по силосованию кормов. Декадник проводится под лозунгом — выполнить к 25 июня в каждом колхозе план раннего силосования.

Комсомольцы и колхозная молодежь, выходите на луга, развертывайте соревнование на силосовании кормов!

Косцы, выходите на луга

Заготовим больше кормов для животноводства

Подхватывайте славный почин

В прошлом номере нашей газеты было опубликовано обращение комсомольцев артели имени Калинина, Кимрского района. Славное и большое дело задумала молодежь этого колхоза. Решено силами комсомольцев и колхозной молодежи помочь родной артели в заготовках кормов для животноводства. Комсомольцы заготовили 160 тонн силоса, заготовили не менее 215 тонн грубых кормов.

Прошло несколько дней. Комсомольцы, колхозная молодежь [illegible] района горячо подхватили почин и с молодёжным энтузиазмом взялись за дело. Как видно из публикуемой сегодня корреспонденции секретаря РК ВЛКСМ тов. Станчиц, комсомольско - молодёжные бригады и звенья созданы в ряде колхозов. 11 июня состоялся первый выход на силосование. Заложено 320 тонн раннего силоса.

Эти факты отрадны. Они показывают, что колхозная молодежь со всей серьёзностью берется за восстановление общественного животноводства, подъём его продуктивности.

В текущем году мы должны заготовить 19 тысяч тонн силоса, преимущественно ранний, 2254 тонны концентрированного сена, образцово, в кратчайшие сроки провести сенокос. Все эти дела надо браться уже сейчас, не теряя ни одного дня. Вот почему важно, чтобы славное начинание было широко подхвачено всех колхозах.

Молодежь в колхозе—большая сила. Партийные организации должны ей придти своевременно на помощь. Эта помощь должна заключаться прежде всего в том, чтобы был разделён объём работ для каждого молодёжного звена и бригады, во-время были переведены участки. Молодежь должна проинструктировать по технике силосования, проследить, чтобы все комсомольско-молодежные бригады были обеспечены инвентарём (косы, грабли), транспортом.

Сенокос — дело сезонное. Упустить — значит потерять в качестве.

Комсомольцы и колхозная молодежь, выходите на луга! Стахановским трудом обеспечим общественное животноводство кормами в полной потребности, дадим больше мяса, молока, шерсти и других продуктов животноводства Красной Армии и стране!

По примеру молодежи колхоза имени Калинина

Призыв комсомольцев и колхозной молодежи артели имени Калинина, Кимрского района, находит горячую поддержку среди молодёжи нашего района. Благородную задачу по поднятию продуктивности общественного животноводства, в частности по заготовкам кормов, берётся решить с задором колхозная молодежь.

По примеру артели имени Калинина создаются бригады и звенья на силосовании и заготовках кормов. Такие звенья уже созданы в колхозах «Красное Щилово», «Чернавский ударник», «Нива», «Тревога», имени I-го Мая. Только по перечисленным колхозам в звенья вошло 72 юноша и девушек колхозной деревни.

11 июня прошёл первый воскресник по силосованию. Заложено 320 тонн раннего силоса. Особенно хорошо работали комсомольцы и несоюзная молодёжь артели «Нива», Думановского сельсовета. Здесь заложено 60 тонн раннего силоса.

Л. СТАНЧИЦ.
Секретарь РК ВЛКСМ

Передовики силосования

Колхозы нашего сельсовета, закончив сев, не допускают вредной передышки в сельскохозяйственных работах. Сейчас главное внимание уделено заготовкам сочных и грубых кормов для общественного животноводства.

Успешно проходит силосование в колхозах «Нива», «Красная долина», «Красный воин» и «Буревестник». Уже заложено 195 тонн раннего силоса. В качестве сырья для силосования колхозы используют сорняки, травы низинных лугов.

КАРПЕНКО.
Председатель Думановского сельисполкома.

* * *

25 тонн раннего силоса заложил колхоз имени Карла Маркса, Сотинского сельсовета.

Работает в колхозе так же, как бил фашистов на фронте

Не щадил жизни в боях с врагом боец Безобразов Василий. Сейчас он снова в родном колхозе. Враг отнял у него способность с оружием в руках громить фашистскую мразь. Тов. Безобразов, возглавляя бригаду, трудится самоотверженно, стахановским трудом содействуя разгрому врага.

Его бригада лучшая по колхозу. Он хорошо организовал труд колхозников, наладил учёт, внимательно относится к тягловой силе.

КАЛИНИНА.
Сельхозартель «Большие Бутивицы».

В ответ на первомайский приказ товарища Сталина работники Ставропольской МТС взяли обязательство досрочно закончить ремонт комбайнов.

НА СНИМКЕ: комбайнёр Ф. А. Шавернев и помощник комбайнёра Е. Г. Шавернева заканчивают ремонт последнего комбайна.

Фотохроника ТАСС.
Фото Г. АРАКЕЛЬЯНА

Все работы идут одновременно

Колхозники сельхозартели имени Кирова, Погореловского сельсовета, в сжатые сроки выполнили государственный план весеннего сева. Не останавливаясь на этом, колхоз засеял сверх плана 4 гектара овсом и 1 гектар льносеменем.

Сейчас в артели идет массовая вывозка навоза и пахота паровых полей. Одновременно артель подготовила все силосные сооружения и начала закладку раннего силоса.

Товарищ Сталин о вторжении союзных войск в северную Францию

На вопрос корреспондента «Правды», КАК ОЦЕНИВАЕТ ТОВАРИЩ СТАЛИН ВЫСАДКУ ДЕСАНТА СОЮЗНИКОВ В СЕВЕРНОЙ ФРАНЦИИ, товарищ Сталин ответил следующее:

Подводя итоги семидневных боёв освободительных войск союзников по вторжению в Северную Францию, можно без колебаний сказать, что широкое форсирование Ла-Манша и массовая высадка десантных войск союзников на севере Франции—удались полностью. Это—несомненно блестящий успех наших союзников.

Нельзя не признать, что история войн не знает другого подобного предприятия по широте замысла, грандиозности масштабов и мастерству выполнения.

Как известно, «непобедимый» Наполеон в своё время позорно провалился со своим планом форсировать Ла-Манш и захватить Британские острова. Истерик Гитлер, который два года хвастал, что он проведёт форсирование Ла-Манша, не рискнул сделать даже попытку осуществить свою угрозу. Только британским и американским войскам удалось с честью осуществить грандиозный план форсирования Ла-Манша и массовой высадки десантных войск.

История отметит это дело, как достижение высшего порядка.

От Советского Информбюро

Оперативная сводка за 13 июня

В течение 13 июня на КАРЕЛЬСКОМ перешейке наши войска продолжали вести наступательные бои, в ходе которых овладели несколькими опорными пунктами противника и среди них СТЕКЛЯННАЯ, КЕКРОЛА, РОННУКЮЛЯ, ВЕЙХМАЙНЕН, СИЙРАНМЯКИ.

На остальных участках фронта без перемен.

За 12 июня на всех фронтах в воздушных боях и огнём зенитной артиллерии сбито 12 самолетов противника.

Оперативная сводка за 14 июня

В течение 14 июня на Карельском перешейке наши войска, преодолевая сопротивление противника, продолжали вести наступательные бои, в ходе которых овладели сильно укреплёнными опорными пунктами обороны финнов Кутерселькя, Ярви, Мусталово, Ривалимяки, Мюллюмяки, Маселька, Корпикюля.

На других участках фронта—без перемен.

За 13 июня на всех фронтах в воздушных боях и огнем зенитной артиллерии сбито 13 самолетов противника.

Удары нашей авиации по аэродромам противника

В ночь на 13 и в ночь на 14 июня наша авиация дальнего действия наносила массированные удары по аэродромам противника. Бомбардировке были подвергнуты аэродромы немцев в районах — Бреста, Белостока, Барановичи, Пинска, Минска, Бобруйска, Орши. В момент налета нашей авиации на аэродромах находилось много немецких самолетов.

В результате бомбардировки возникли многочисленные пожары. Горели самолёты, склады горючего и боеприпасов. Пожары сопровождались сильными взрывами. В результате налётов нашей авиации уничтожено большое число самолётов противника.

8 наших самолётов не вернулись на свои базы.

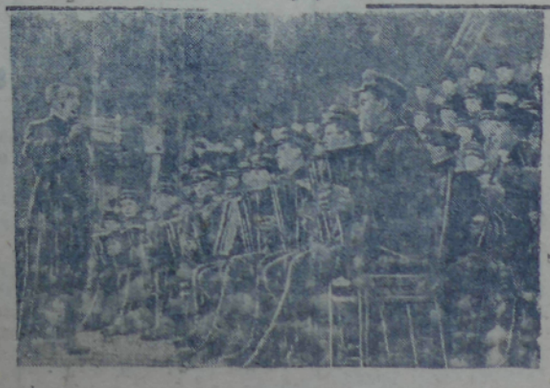

Ансамбль красноармейской песни и пляски Союза ССР под управлением народного артиста СССР лауреата Сталинской премии профессора генерал-майора, автора Государственного гимна Советского Союза А. В. Александрова исполняет гимн. Фото Е. ТИХАНОВА. Фотохроника ТАСС.